



新潟市社協キャラクター きらりん

平成27年7月12日(日)発行  
 社会福祉法人 新潟市社会福祉協議会  
**南区社会福祉協議会**  
 新潟市南区上下諏訪木817番地1  
 TEL373-3223 FAX373-6125

《第29号のメニュー》

【1頁】

- 平成27年度 事業計画・予算
- 平成27年度 社会福祉協議会 会費納入のお願い

【2頁】

- 平成26年度 南区社協事業報告・決算報告
- 新潟市社会福祉協議会事業計画・予算報告・決算

【3頁】

- 南区地域福祉アクションプラン 2015～2020 ～支えあい(愛)のまち「ふるさと南」をめざして～

【4・5頁】

- 南区社会福祉協議会事務局 & 介護事業所紹介

【6頁】

- 南区内地域のお茶の間・子育てサロンマップ

【7頁】

- 麻雀・将棋・囲碁ボランティア募集！
- 南区ボランティアきっかけ作り講座
- 「安心・安全・地域の支え合い支援」助成要項
- 「第63回たすけあい作文コンクール」作品募集中です！
- 屋久島町口永良部島 新岳噴火災害義援金募集のご案内です

【8頁】

- 男性のための料理教室を開催します！
- フードライブを毎月開催しています！
- 高齢者生きがい支援事業 南区ふれあい輪投げ大会・カラオケ大会を開催します！
- 心配ごと相談所相談所の開設について
- 南区健康福祉フェア2015 アトラクション出演団体公募について

平成27年度 事業計画・予算 (こんな事業に取り組みます)

一困ったときに支えあう「絆」を実感できる・一人ひとりの「力」が発揮できる南区を目指して

社協会費・共同募金を財源として実施する事業

- 南区地域福祉活動計画(アクションプラン)の推進
- 地区社会福祉協議会への活動支援
- 地域の茶の間、小地域ネットワーク活動、子育てサロン活動の支援
- コミュニティソーシャルワーク推進事業
- 移動支援事業(透析患者通院支援事業・買い物支援事業の拡充)
- ボランティア・市民活動センター運営事業
- 災害ボランティアマニュアルの活用と関係者の研修
- 当事者・専門職のネットワーク化による福祉教育の推進
- 心配ごと相談事業
- おせち料理宅配事業
- 広報啓発事業
- 南区健康福祉フェア・南区社会福祉大会事業
- 高齢者生きがい事業(輪投げ大会、カラオケ大会)
- 南区「雪援隊」活動支援事業
- 男性のための料理教室・男性介護者サロン事業



収入合計 45,087 (千円)

支出合計 45,087 (千円)

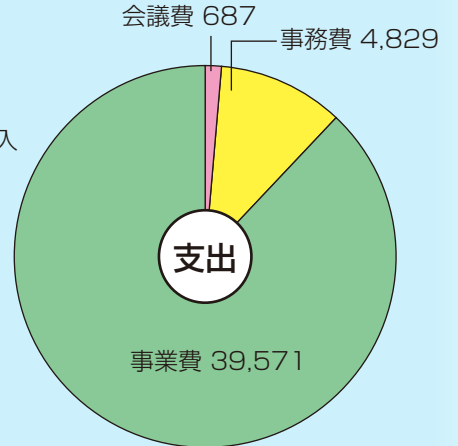
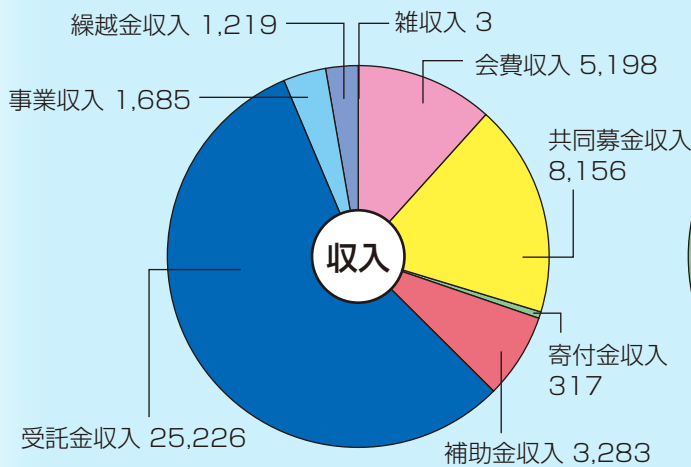

市補助金・委託金で行う事業

- 元気力アップサポーター事業
- 生活福祉資金貸付事業
- 日常生活自立支援事業
- 老人福祉センター白寿荘の管理運営事業
- 地域包括支援センター事業
- 福祉バス運行事業
- 高齢者等あんしん見守り活動事業
- 新潟市生きがい対応型通所事業の運営

介護報酬と利用料で行う事業

- 介護支援事業
- ホームヘルプ事業
- デイサービス事業 (皐月園・味方・月瀧)

その他

- 南区内関係機関との連携
- 当事者福祉団体活動支援

平成27年度 社会福祉協議会会費納入のお願い

社会福祉協議会は、地域福祉の充実を図り、安心して暮らせるまちづくりを目指す民間の福祉団体です。

南区社協では、皆様から会員となってお協力いただいた会費を財源に様々な福祉活動を展開しています。

あくまで任意の会員制度ですが、南区の地域福祉をさらに向上させ、地域福祉活動を活発にしていけるため会員となっただき、会費納入にご協力をお願いいたします。

一般会費

1世帯 500円

自治会様を通じて納入にご協力いただいております。

賛助会費

団体様 1口 2,000円

企業様 1口 5,000円

特別会費

社会福祉施設 2,000円

福祉団体 2,000円

# 平成26年度 南区社協事業報告・決算報告

南区社会福祉協議会は、様々な福祉課題・生活課題に向き合い、住民の皆様をはじめとしたあらゆる関係機関・団体と連携協働し、誰もが安心して暮らすことのできる地域に根差した福祉のまちづくりに取り組んでいます。

南区社会福祉協議会は、南区地域福祉計画・地域福祉活動計画（南区地域福祉アクションプラン）の1期計画の評価と2期計画の策定のため、区内12地区に2回ずつ地域福祉座談会を開催し、南区役所をはじめとした関係機関や住民の方々とともに計画をまとめることができました。

また、複合的な課題を抱えた世帯へのチームアプローチ支援を推進し、児童・障がい・高齢の専門職を対象に顔の見える関係を構築しようと「地域福祉ネットワーク会議」を開催し、区内の専門職同士のつながりを深めました。

さらに、買い物弱者支援については、平成25年11月より月潟地区の一部で移動販売を継続してまいりましたが、実施地区の拡大および他地区での試験販売を行いました。実施日には駐車場の集会所を開放される自治会もあり、利用される住民の皆様から好評をいただいております。

## 収入の部 15,702,776円

交付金	5,324,500円
社協会費交付金（一般会費・賛助会費） 5,324,500円	
助成金	510,000円
地域交流活動助成金 510,000円	
共同募金配分金	6,281,875円
一般募金配分金 4,598,875円	
歳末たすけあい募金配分金 1,683,000円	
寄附金	284,931円
雑収入	106,786円
市社協一時預け金 （平成25年度繰越金）	3,194,684円

## 支出の部 15,702,776円

会議費	380,231円	事務費	2,445,552円
会議費用弁償、会場借上げ料、お茶代		パソコン・プリンター等リース料、事務消耗品費、事務所光熱水費、電話料、印刷費、負担金等	
事業費	11,917,705円		
地区社協助成	2,421,780円	心配ごと相談事業	53,875円
地域活動推進費	3,072,336円	県民福祉大会参加費	273,135円
地域活動計画推進事業	140,745円	ボランティアセンター運営費	319,000円
地域福祉ネットワーク会議	272,000円	雪援隊活動支援事業	30,000円
移動支援事業	122,000円	災害ボラセンマニュアル作成事業	301,000円
団体助成（地域交流活動）	1,460,000円	福祉学習支援事業	20,000円
子育てサロン支援事業	245,000円	福祉大会費	267,606円
おせち宅配事業	877,313円	広報費	1,357,596円
生きがい活動事業費	69,322円	地域福祉推進フォーラム事業	104,844円
地域貢献事業	143,481円	本部繰越金一時支出（平成26年度繰越金）	366,672円
予備費（事務所1階相談室設置工事費用）	959,288円		

# 新潟市社会福祉協議会事業計画・予算 報告・決算

## 平成27年度事業計画

### <重点目標>

1. 支えあい、助けあい、育ちあう住民主体の地域づくり
2. 地域のあらゆる生活課題の解決に向けた新たな社会資源の創造と支援システムの構築・実現
3. 住み慣れた地域での暮らしを支える在宅サービスの推進
4. 地域住民に信頼され、安定した法人経営



収入合計 4,946,071 (千円)

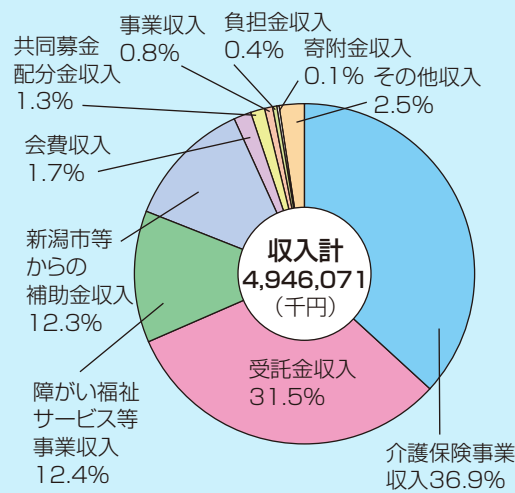

支出合計 4,946,071 (千円)

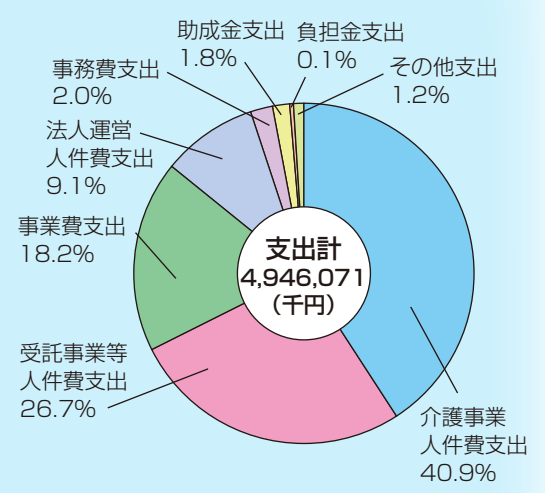

## 平成26年度事業報告

- 地域社会の変容に伴う多様な生活課題や地域課題に対応するため、関係機関と連携しながらコミュニティソーシャルワーク機能の強化を図り、ボランティア・市民活動支援に努めました。
- 高齢者・障がい者・子育てなどに関する総合的な相談体制の充実を進め、地域包括ケアシステムの構築に向けた地域の見守り体制の仕組みづくりや権利擁護の取り組みを推進しました。
- 本会が進めてきた福祉のまちづくりを土台とし、今後6年間の活動指針となる「新潟市社会福祉協議会総合計画」を策定しました。

## 平成26年度決算

(単位：円)

資産の部	金額	負債の部	金額
流動資産	1,089,807,315	流動負債	739,837,771
固定資産		固定負債	551,072,905
・基本財産	503,896,891	負債の部合計	1,290,910,676
・その他固定資産	1,718,234,430	純資産の部	金額
資産の部合計	3,311,938,636	基本金	464,777,000
		基金	1,460,800,098
		国庫補助金等特別積立金	51,422,515
		次期繰越活動収支差額	44,028,347
		純資産の部合計	2,021,027,960
		負債及び純資産の部合計	3,311,938,636

資金収支報告	収入	支出	差異
一般会計	4,281,844,856	4,443,860,237	△ 162,015,381
特別会計	713,409,496	735,996,062	△ 22,586,566
合計	4,995,254,352	5,179,856,299	△ 184,601,947

### 新飯田地区

笑顔いっぱい  
「おたがい様らて」と  
心が通いあう新飯田

#### 推進目標

1. 誰にとっても安心して安全に暮らせる地域づくり
2. 一人ひとりが違うことを分かり合おう
3. みんなの「力」が発揮できる地域にしよう



座談会の様子(地域生活センターにて) 「ふるさとのおめでとう祭り」(にいた祭り・小川連中より)

#### 期待される取組み

- ・一人暮らしや高齢者世帯のゴミ出しや見守り
- ・誰もが気軽に集まれる場が必要、空き家の活用
- ・世代間交流会の場で地域の人の「経験・力」を活かせるように工夫する

### 鷺巻地区

全員集合！鷺巻地区  
～笑顔の和を広げよう～

#### 推進目標

1. 集落に集いの場をつくる



座談会の様子(地域生活センターにて) 自主防災会

#### 期待される取組み

- ・地域の環境整備活動で地域の繋がりや顔が見える交流の場づくり
- ・集会場を活用し、集まることから始める
- ・ボランティアリーダーを育てる仕組みづくり
- ・健康寿命を延ばす活動

### 茨曾根地区

笑顔がつどう  
明るい茨曾根

#### 推進目標

1. 高齢者の楽しい地域づくり
2. 子供たちの安全な地域づくり



座談会の様子(地域生活センターにて) 桜の花見茶会

#### 期待される取組み

- ・老人クラブ活動の充実、活性化
- ・学校と地域のセーフティスタッフ交流及び連携
- ・多世代交流や茨曾根応援団を通して顔の見える関係づくり

### 根岸地区

明るくいきいき  
すこやか 根岸もん

#### 推進目標

1. お茶の間を全地域につくろう



座談会の様子(地域生活センターにて) あやめ祭り

#### 期待される取組み

- ・地区集会場を活用したサロンの立ち上げ
- ・ひまわりクラブと地域高齢者との交流
- ・案内チラシや回覧板の工夫
- ・役員の引継、途切れない仕組みの構築

### 庄瀬地区

声かけ会 話し合う  
助け合う 沢山の合(愛)  
がある 庄瀬

#### 推進目標

1. みんなの居場所づくり
2. 一人ひとりが違うことを分かりあおう



座談会の様子(地域生活センターにて) 庄瀬農村公園まつり

#### 期待される取組み

- ・声かけ、安否確認などのボランティアを増やす
- ・地域交流や世代間交流の拡充
- ・災害時、安否確認ができる体制づくり

### 大通地区

老いも若きも  
スクラム組んで、  
住んで楽しい大通

#### 推進目標

1. みんなで参加・交流・理解
2. みんなでつくろう安心安全



座談会の様子(地域生活センターにて) 防災訓練

#### 期待される取組み

- ・多世代交流、子どもたちの見守り活動、PTA活動、老人会等情報を発信し、活動の連携強化
- ・高齢者の見守り、支援体制づくりの充実
- ・災害時、要配慮者への救援体制づくり

### 小林地区

声かけ合い  
心をつなぐ 小林地区

#### 推進目標

1. 高齢者・障がい者・子どもがつながりを感じられる交流の機会を充実させる
2. 地区の皆が地域活動情報を知る
3. 子育てを地域住民で支援しよう



座談会の様子(地域生活センターにて) 小林地区敬老会

#### 期待される取組み

- ・世代間+障がい者も交えた交流事業
- ・回覧板や案内チラシを渡す際に、ひと声かける
- ・退職された方たちから子どもたちの見守り活動に参加をしてもらう

### 白根地区

みんなにやさしい  
シロネもん

#### 推進目標

1. 集まる場をつくろう
2. みんなが地域の情報を知る
3. 町内会の活動を見直そう
4. 若い世代に「福祉」に参加してもらう



座談会の様子(白根保健福祉センターにて) 旧白根配水塔・お月見コンサート

#### 期待される取組み

- ・空き家の活用や地域の人が集まるきっかけづくり
- ・配布物を目にとめてもらう工夫
- ・魅力あるまつりを工夫する
- ・世代間交流事業(敬老会の工夫など)

### 臼井地区

「やろってば！」  
笑顔で仲良く臼井地区

#### 推進目標

1. 交流・仲間づくりができる集まる場がある地区
2. ボランティアや地区活動を理解し関心をもてる地区



座談会の様子(地域生活センターにて) 狸の踊り行列

#### 期待される取組み

- ・交流拠点として商店街の空き店舗を活用した地域全体の交流イベント
- ・既存事業を活発にしながら多世代交流
- ・回覧板やチラシなどの配布物は声を掛けて情報提供

### 味方地区

なじらね ばかい～ね  
いきいき ふれあい  
ささえあい 味方

#### 推進目標

1. 閉じこもっている高齢者に外に出てもらう
2. 交流の場を広げ、みんなで参加しよう



座談会の様子(味方出張所にて) 味方ふるさと納涼まつり

#### 期待される取組み

- ・お茶の間活動は、新しい取り組みなど工夫が必要
- ・敬老会を多世代交流の場として工夫
- ・男性ボランティアの育成は、核になる人の育成

### 大郷地区

なじらね～？と  
声をかけあう大郷地区

#### 推進目標

1. 支えあいの関係づくり
2. 集まる場づくり
3. 安心して暮らせる地域づくり



座談会の様子(地域生活センターにて) 大郷夜祭り

#### 期待される取組み

- ・回覧板や配布物は必ず声を掛ける。回覧板の工夫①デザイン②キャッチフレーズなど募集
- ・健康寿命を延ばす活動
- ・災害時のマニュアルづくりや地域福祉マップづくり

### 月瀧地区

あいさつ 声かけ  
おもいやり つながり  
ふとつ 獅子の里

#### 推進目標

1. 子どもを含めての世代間交流の活動をしよう
2. 地域の茶の間は各集落につくろう
3. 地区の運動会を盛り上げよう
4. ボランティア・地区のリーダーを育成しよう



座談会の様子(健康センターにて) 月瀧まつり(角兵衛獅子)

#### 期待される取組み

- ・ながら見守りで、セーフティスタッフの活動を地域全体の活動へ
- ・魅力ある茶の間づくり
- ・住民同士がふれあい交流を深めるために魅力ある内容にする
- ・世代間交流や茶の間活動のなかで、ボランティアリーダーを育成する

# 南区社会福祉協議会



## 南区介護支援センター

### 【主な業務】

- 介護に関する相談
- 介護認定の申請代行
- ケアプランの作成、更新認定調査



親切・丁寧・迅速な対応をモットーに  
住み慣れたご自宅で安心して過ごせるよう  
お手伝いいたします。



住所：南区上下諏訪木817-1 TEL：025-373-5650 FAX：025-373-5775

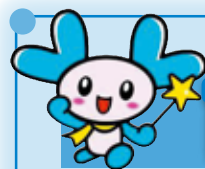

## 南区社会福祉協議会

### 【社会福祉協議会の活動】

「誰もが住み慣れた地域で安心して暮らすこと」を目標として、さまざまな活動に取り組んでいます。

地区ごとに担当があり、地域福祉の推進に努めます。また、CSW（コミュニティソーシャルワーカー）の名前も知っています。子どもからお年寄りまで幅広くお困りごとについて、お受けしたお困りごとを、社会福祉協議会の事業・サービスにつないで、解決策を探ります。

解決できないものは、関係機関や専門機関と連携し、解決方法を検討し、解決へ導いていきます。「どこに相談したらよいか分からない」とお困りの方は、お気軽に社会福祉協議会へご相談ください。

「どこに相談したらよいか分からない」とお困りの方は、お気軽に社会福祉協議会へご相談ください。



南区社会福祉協議会事務局職員8名で撮影

住所：南区上下諏訪木817-1  
TEL：025-373-3223



## 南区訪問介護センター



### 登録ヘルパー募集!!

- 資格 / 介護職員初任者研修課程修了者もしくは旧ヘルパー2級
- 勤務日 / 月～日の都合の良い日（土・日、平日夕方仕事が出来る方歓迎）
- 勤務時間 / 7:00～21:00（うち都合の良い時間帯）
- 時給 / 平日：1,110円  
時間外・土日割増あります
- お問合せ / 担当：須田

住所：南区上下諏訪木817-1 TEL：025-373-6122 FAX：025-373-5775



## 生きがい対応型通所事業

家に閉じこもりがちな一人暮らし等の高齢者を対象に、趣味・教養講座、レクリエーション、健康体操、施設見学等の各サービスを提供し、生きがいづくりと社会参加を促進し、社会的孤立感の解消と自立した生活の手助けを行います。

仲間づくりの場として、あなたも参加してみませんか？白根健康福祉センター2階の会場でお待ちしています。ご見学もお気軽にお願いいたします。4人の職員がお待ちしています。



## 地域包括支援センター

～地域包括支援センターでは、地域で安心して暮らせるお手伝いをしています。心配ごとがあればいつでもご連絡ください～ 高齢者・ご家族・地域の方…どなたでも利用できます。相談は無料で秘密は守られます。



地域包括支援センター **しろね南**  
(担当地域：白根第一・白南中学校区)  
住所：南区上下諏訪木817-1 TEL：025-373-6770

4月から新メンバーも入りました。3つのワーク～フットワーク・チームワーク・ネットワーク～で頑張ります!!

地域のお茶の間などにて「出張講座」も行なっています。お気軽にご相談下さい!



「寸劇」を行い、介護申請の仕方を説明しました。

# 事務局 & 介護事業所紹介

## 社会福祉協議会

【活動は…】  
「安心して暮らせるまちづくり」の実現に取り組んでいます。

福祉活動のお手伝いをさせていただいたボランティア（ニティソーシャルワーカー）が3名、地域の福祉活動に関することについて相談をお受けしています。社会福祉協議会の事業や関係機関の決定に努めます。制度やサービスで地域の相談員の方などと一緒に働くという仕事をしています。わからない…」というときは、社会



TEL: 025-373-6125  
FAX: 025-373-6125

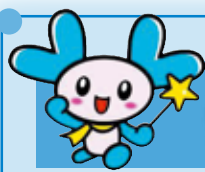

## デイサービスセンター月潟

緑豊かな地域の中にある「老人デイサービスセンター月潟」です。ゆったりとした時間の中で、「利用者の笑顔・気持ちに寄り添って」の理念のもと、チャレンジしたいことや好きなことをさせていただいています。毎週水曜日には移動販売車も寄っていただき、利用者とも買い物を楽しんでいます。

お試し利用も随時行っていますので、近くにお越しの際にはぜひお立ち寄りください。



花苗を植えました。

住所：南区月潟1417（月潟健康センター内） TEL：025-375-1022 FAX：025-375-1044



## 老人デイサービスセンター皐月園

白根の街中 緑あふれる 老舗デイサービス

開園されて今年で24年目を迎える皐月園は、高齢者と障がい者が住み慣れた地域で共に支え合うデイサービスとして、お一人お一人に寄り添った安心サービスの提案をさせていただいております。老舗・皐月園として我が家に来たように、ほっとした一日を過ごしていただけますよう、職員一同、皆様のお越しをお待ちしております。



大空に泳ぐこいのぼりを見に行きました

住所：南区白根1132-1（老人福祉センター白寿荘内） TEL：025-373-6009 FAX：025-373-5711

主任介護支援専門員

3つの専門職が連携して支援を行っています

保健師等 社会福祉士

## 包括支援センター しろね北

当地域：白根北・臼井中学校区  
区高井東2-2-30 TEL：025-362-1750



阿部 (主任介護支援専門員)

山口 (社会福祉士)

竹石 (保健師)

後藤 (社会福祉士)

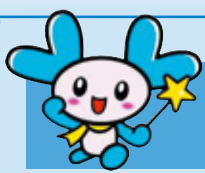

## デイサービスセンター味方

基金により大規模な改修工事を行い、平成27年7月から障がい者の利用も可能なスペース「なちゅらる」を開所いたしました。

デイサービスの食事が体験できる「いどばたまま」も開催しております。高齢者・障がい者の食事に関する悩みがありましたら、お気軽にご相談ください。



広々としたフリースペース



ユニバーサルシートを完備したトイレ

住所：南区味方583-1（味方健康センター内） TEL：025-373-6141 FAX：025-371-1371



# 南区内地域のお茶の間・子育てサロンマップ

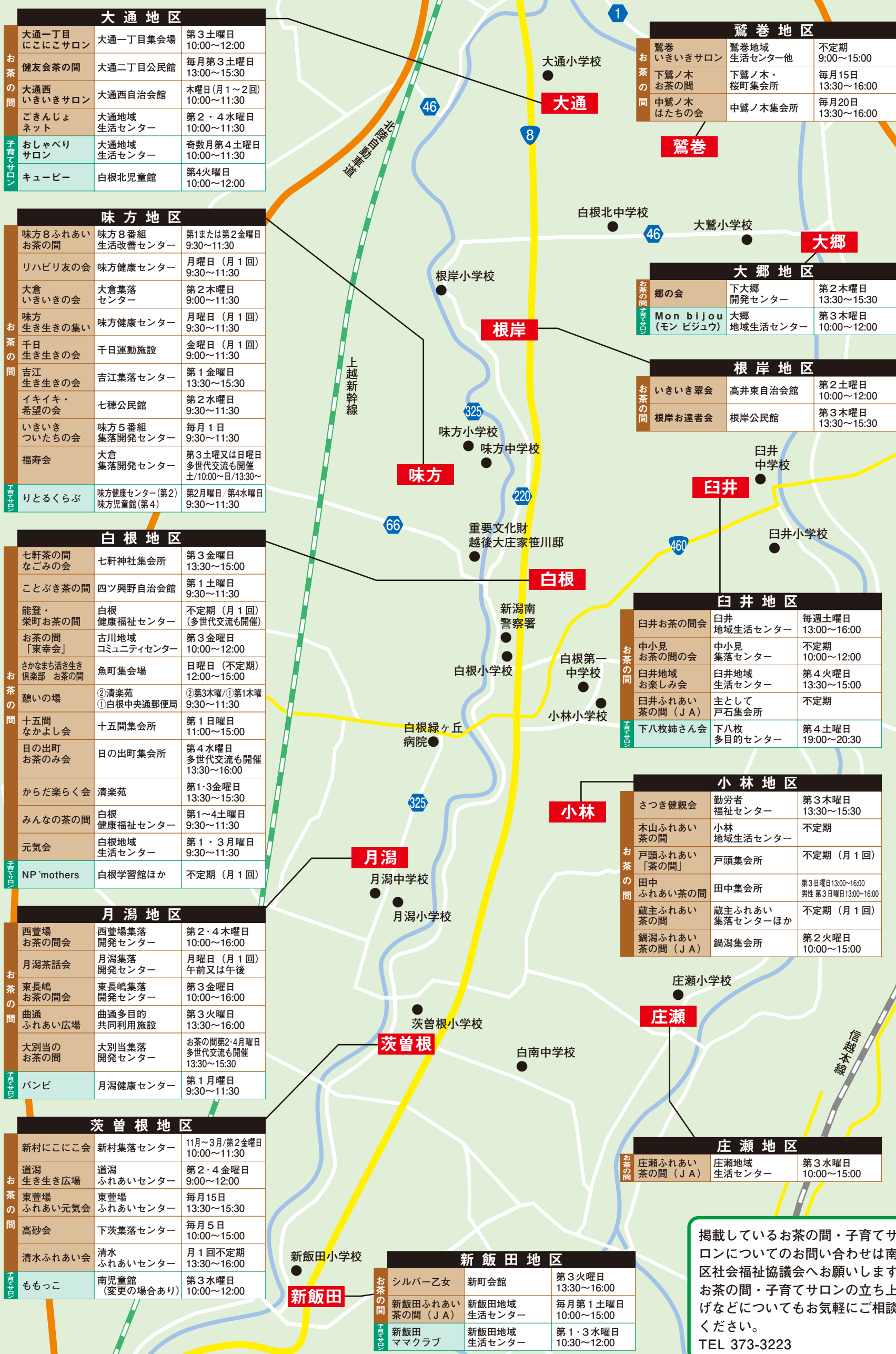

大通地区		
お茶の間	大通一丁目 にこにこサロン	大通一丁目集会場 第3土曜日 10:00~12:00
	健友会茶の間	大通二丁目公民館 毎月第3土曜日 13:00~15:30
	大通西 いきいきサロン	大通西自治会館 木曜日(月1~2回) 10:00~11:30
子育てサロン	ごきんじょ ネット	大通地域生活センター 第2・4水曜日 10:00~11:30
	おしゃべりサロン	大通地域生活センター 奇数月第4土曜日 10:00~11:30
	キュービー	白根北児童館 第4火曜日 10:00~12:00

鷺巻地区		
お茶の間	鷺巻 いきいきサロン	鷺巻地域生活センター他 不定期 9:00~15:00
	下鷺ノ木 お茶の間	下鷺ノ木・桜町集会所 毎月15日 13:30~16:00
	中鷺ノ木 はたちの会	中鷺ノ木集会所 毎月20日 13:30~16:00

味方地区		
お茶の間	味方8ふれあいお茶の間	味方8番組生活改善センター 第1または第2金曜日 9:30~11:30
	リハビリ友の会	味方健康センター 月曜日(月1回) 9:30~11:30
	大倉 いきいきの会	大倉集落センター 第2木曜日 9:00~11:30
子育てサロン	味方 生き生きの集い	味方健康センター 月曜日(月1回) 9:30~11:30
	千日 生き生きの会	千日運動施設 金曜日(月1回) 9:00~11:30
	吉江 生き生きの会	吉江集落センター 第1金曜日 13:30~15:30
お茶の間	イキイキ・希望の会	七穂公民館 第2水曜日 9:30~11:30
	いきいき ついたちの会	味方5番組集落開発センター 毎月1日 9:30~11:30
	福寿会	大倉集落開発センター 第3土曜又は日曜日 多世代交流も開催 土/10:00~日/13:30~
子育てサロン	りどるくらぶ	味方健康センター(第2) 味方児童館(第4) 第2月曜日/第4水曜日 9:30~11:30

大郷地区		
お茶の間(子育てサロン)	郷の会	下大郷開発センター 第2木曜日 13:30~15:30
	Monbijou (モン ビジュー)	大郷地域生活センター 第3木曜日 10:00~12:00

根岸地区		
お茶の間	いきいき翠会	高井東自治会館 第2土曜日 10:00~12:00
	根岸お通者会	根岸公民館 第3木曜日 13:30~15:30

白根地区		
お茶の間	七軒茶の間 なごみの会	七軒神社集会所 第3金曜日 13:30~15:00
	ことぶき茶の間	四ツ興野自治会館 第1土曜日 9:30~11:30
	能登・栄町お茶の間	白根健康福祉センター 不定期(月1回) (多世代交流も開催)
子育てサロン	お茶の間「東幸会」	古川地域コミュニティセンター 第3金曜日 10:00~12:00
	さかなまち生き生き倶楽部 お茶の間	魚町集会所 日曜日(不定期) 12:00~15:00
	憩いの場	②清楽苑 ①白根中央郵便局 ②第3木曜/①第1木曜 9:30~11:30
お茶の間	十五間 なかよし会	十五間集会所 第1日曜日 11:00~15:00
	日の出町 お茶のみ会	日の出町集会所 第4水曜日 多世代交流も開催 13:30~16:00
	からだ楽らく会	清楽苑 第1・3金曜日 13:30~15:30
子育てサロン	みんなの茶の間	白根健康福祉センター 第1~4土曜日 9:30~11:30
	元気会	白根地域生活センター 第1・3月曜日 9:30~11:30
	NP'mothers	白根学習館ほか 不定期(月1回)

白井地区		
お茶の間(子育てサロン)	白井お茶の間会	白井地域生活センター 毎週土曜日 13:00~16:00
	中小見 お茶の間の会	中小見集落センター 不定期 10:00~12:00
	白井地域 お楽しみ会	白井地域生活センター 第4火曜日 13:30~15:00
お茶の間	白井ふれあい茶の間(JA)	主として 戸石集会所 不定期
	下八枚姉さん会	下八枚多目的センター 第4土曜日 19:00~20:30

小林地区		
お茶の間	さつき健親会	勤労者福祉センター 第3木曜日 13:30~15:30
	木山ふれあい茶の間	小林地域生活センター 不定期
	戸頭ふれあい「茶の間」	戸頭集会所 不定期(月1回)
お茶の間	田中ふれあい茶の間	田中集会所 第3日曜日13:00~16:00 男性 第3日曜日13:00~16:00
	蔵主ふれあい茶の間	蔵主ふれあい集落センターほか 不定期(月1回)
お茶の間	鍋湯ふれあい茶の間(JA)	鍋湯集会所 第2火曜日 10:00~15:00

月潟地区		
お茶の間	西萱場 お茶の間会	西萱場集落開発センター 第2・4木曜日 10:00~16:00
	月潟茶話会	月潟集落開発センター 月曜日(月1回) 午前又は午後
	東長嶋 お茶の間会	東長嶋集落開発センター 第3金曜日 10:00~16:00
子育てサロン	曲通 ふれあい広場	曲通多目的共同利用施設 第3火曜日 13:30~16:00
	大別当のお茶の間	大別当集落開発センター お茶の間第2・4月曜日 多世代交流も開催 13:30~15:30
	バンビ	月潟健康センター 第1月曜日 9:30~11:30

庄瀬地区		
お茶の間	庄瀬ふれあい茶の間(JA)	庄瀬地域生活センター 第3水曜日 10:00~15:00

茨曽根地区		
お茶の間	新村にこにこ会	新村集落センター 11月~3月/第2金曜日 10:00~11:30
	道潟 生き生き広場	道潟ふれあいセンター 第2・4金曜日 9:00~12:00
	東萱場 ふれあい元気会	東萱場ふれあいセンター 毎月15日 13:30~15:30
子育てサロン	高砂会	下茨集落センター 毎月5日 10:00~15:00
	清水ふれあい会	清水ふれあいセンター 月1回不定期 13:30~16:00
子育てサロン	ももっこ	南児童館(変更の場合あり) 第3水曜日 10:00~12:00

新飯田地区		
お茶の間(子育てサロン)	シルバー乙女	新町会館 第3火曜日 13:30~16:00
	新飯田ふれあい茶の間(JA)	新飯田地域生活センター 毎月第1土曜日 10:00~15:00
	新飯田 ママクラブ	新飯田地域生活センター 第1・3水曜日 10:30~12:00

掲載しているお茶の間・子育てサロンについてのお問い合わせは南区社会福祉協議会へお願いします。お茶の間・子育てサロンの立ち上げなどについてもお気軽にご相談ください。  
TEL 373-3223

# ボランティア伝言板

## 麻雀・将棋・囲碁ボランティア募集!

南区内の高齢者施設では、麻雀・将棋・囲碁で利用者と楽しんでいただけるボランティアを募集しています。  
 興味のある方は、南区ボランティア・市民活動センターへご連絡ください。  
**活動施設**：デイサービスセンターうすい など **活動日、時間等**はご相談ください。



## 平成27年度 南区ボランティアきっかけ作り講座 ※この講座は、生涯現役活躍支援事業の補助金を活用しています

### A. 聴き上手になりませんか?

～相手を受け入れるということ・傾聴講座～

日 時：7月16日(木) 13:30～16:00  
 会 場：白根学習館 ルーム1・2  
 持ち物：筆記用具  
 参加費：無 料  
 講 師：NPO ころろネットワーク  
 遠藤道子 様

お話し相手のボランティアを  
 してみませんか?



### B. おもちゃドクター講座

～楽しさ嬉しさいっぱいのおもちゃドクターになりませんか?～

日 時：8月9日(日) 初級  
 9月6日(日) ステップアップ 2回講座  
 各日とも10時～16時  
 会 場：白根学習館 ルーム1・2  
 持ち物：筆記用具  
 参加費：500円 (材料費)  
 講 師：おもちゃ病院新潟様  
 ※工具類(ドライバーなど)ある方は持ってきてください。  
 あての購入は必要ありません。

### C. 音楽ボランティア講座

～ギターなどの軽音楽でボランティアしませんか?～

日 時：7月30日(木)  
 14:00～15:30  
 会 場：白根学習館 プレイルーム  
 持ち物：ギター・ハーモニカなど  
 参加費：無 料  
 講 師：出張演奏ボランティア  
 川崎和幸 様

昔、音楽をやっていたけど  
 今は機会がないという方。  
 是非ご参加願います。  
 楽しい時間を共有しましょう



各講座とも ■参加対象：南区区民※区外の方はご相談ください ■募集人数：30名 (先着順) ■共催：白根地区公民館

お申し込み・お問い合わせは 南区ボランティア・市民活動センターまで TEL 373-3223

## 新潟市共同募金委員会からのお知らせ

### 「安心・安全・地域の支え合い支援」助成要項

#### 1. 目的

地震や風水害など各地で災害の多発や、子どもたちが被害者となった事件の発生に対応して、防災や防犯対策の取り組みを地域で進める活動並びに地域福祉推進のための活動を支援するために助成を行います。

#### 2. 対象となる事業

地域の福祉サービスを必要とする住民に対し、実施する下記の福祉活動の事業費を対象とします。

- (1)地域での防犯や見守り活動
  - 子どもたちへの見守り活動 ○一人暮らし高齢者等への声かけ訪問活動 等 ○緊急情報キット配布事業 等
- (2)地域での防災に備えた支援活動
  - 災害時に要支援者を支援するためのマップ作成事業 ○避難所自主運営マニュアル作成
  - 避難所訓練研修・防災訓練研修等及び訓練研修にかかる資機材整備 等
- (3)地域福祉推進を目的とした活動
  - 地域課題や生活課題に対応する活動及び非常災害等による緊急的な活動 等

#### 3. 対象団体

地域福祉活動を行う民間の非営利団体・グループとします。  
 (地区社協、地区民協、地区老連、自治会小地域団体、ボランティア団体、NPO法人等)

#### 4. 対象事業年度

平成27年度(平成27年9月～平成28年3月31日までに実施する事業)

#### 5. 助成基準

(1)助成額は1事業20万円以内(千円未満切捨) (2)助成率は総事業費の9割以内とします。 (3)1団体1事業以内の応募とさせていただきます。

#### 6. 応募方法

助成申請書(様式-1)に必要書類を添付し、団体所在地の区社会福祉協議会に提出してください。

#### 7. 申請締切

平成27年7月31日(金) 当日消印有効

#### 問い合わせ・申請書提出先

南区分会 (南区社会福祉協議会内)  
 〒950-1214  
 新潟市南区上下諏訪木817-1  
 TEL. 025-373-3223  
 FAX. 025-373-6125

## 赤い羽根共同募金「第63回たすけあい作文コンクール」作品募集中です!

お年寄りも若者も、障害がある人もない人も、男性も女性も、日本国籍の人もそうでない人も、みんながいそがしいを持って生き生きと暮らせる社会「共に生きる福祉社会」は、私たちの目指す社会です。

社会の中では、いろいろな人々が生活しています。みんなが生きる仲間としてたすけあい、はげましあって社会を作る。それが「共に生きる」ことです。

「共に生きる福祉社会」は、地域に住む一人ひとりが、日常のふれあいの中で、お互いを尊重し、思いやり、支えあい、たすけあう心をもってはじめてできるものです。

次代を担う小・中学校の児童・生徒の皆さんが、思いやりの心、たすけあいの心を、学校や毎日の暮らしのなかで考え、育て、実践し、新しい福祉社会をつくる大きな力となってほしいとの願いを込めて、このたすけあい作文コンクールを実施します。

このコンクールを、小・中学校の児童・生徒の皆さんの心の優しさを育てる機会として、数多くのご応募をいただけますようお待ちしております。

**作文の内容** 児童・生徒の皆さんが福祉について、日常生活を通して感じたこと、体験したこと等を自由に表現した作文とします。

- (例) ★お年寄りに親切にしたこと ★身体の不自由な人とふれあったときのこと ★地域社会・学校・家庭で体験したこと  
 ★社会福祉施設で暮らす人のこと ★震災や災害などで感じたこと、考えたこと ★募金活動を通して考えたこと

- (1)応募資格のある方 新潟市内小・中学校及び特別支援諸学校(小学部・中学部)に在籍する児童・生徒
- (2)作文の題名 福祉に関する作文で、題名は自由とします。
- (3)字数 400字詰め原稿用紙1,200字～1,400字以内(原稿用紙 3枚～3枚半)
- (4)条件 未発表の作品
- (5)締切日 平成27年9月11日(金) ※当日消印有効
- (6)作文送付先 社会福祉法人 新潟県共同募金会 〒950-0994 新潟市中央区上所2-2-2(新潟ユニソンプラザ3F) TEL 025-281-5532 FAX 025-281-5533



## 屋久島町口永良部島新岳噴火災害義援金募集のお知らせ

屋久島町口永良部島の新岳が爆発的噴火をしたことにより、島民全員が島外へ避難する事態となりました。今後、避難が長期化することが懸念されることから、島民の方々を支援するため、義援金を募集しています。

義援金受入口座(専用口座)平成27年12月25日(金)まで

金融機関名	支店名	口座番号	口座名義
鹿児島銀行	県庁支店	普通預金 3014786	福)鹿児島県共同募金会
南日本銀行	県庁支店	普通預金 1142855	福)鹿児島県共同募金会
ゆうちょ銀行	口座記号番号	00950-7-235456	鹿児島県共同募金会 噴火災害義援金

○義援金募金箱を南区右記施設に設置しております。・南区社会福祉協議会窓口 ・老人福祉センター白寿荘受付

※振込の際は各金融機関の振込用紙をご利用ください。  
 ・鹿児島銀行については、全国地方銀行協会加盟の銀行からの振込手数料が無料となります。  
 ・南日本銀行については、第二地方銀行協会加盟の銀行からの振込手数料が無料となります。  
 ・ATM及びインターネットバンキングを利用したの振り込みについては、振込手数料がかかります。  
 ・ゆうちょ銀行間の振り込みについては、窓口での振込手数料は無料扱いとなります。

# 男性のための料理教室を開催します！

男子厨房に入って仲間づくりをしましょう！

平成27年7月29日(水) 10:00～13:00 (予定) 白根学習館 食工房・ルーム3 (変更の場合あり)

- 参加対象者：介護をしている・または介護などに興味のある男性の方
- 参加費：500円 (資料、材料費)
- 定員：12名 (定員になり次第締め切ります)
- 持ち物：エプロン・三角巾 (またはバンダナ等)
- 申込み締切：7月17日 (金)

この夏をおいしく  
元気に乗り切ろう！  
ご参加を  
お待ちしております！



～お品書き～

ルウからつくる  
夏野菜の本格インド風カレー

お問い合わせ・お申込み先

南区社会福祉協議会 (担当 茂木・鈴木)  
TEL 025-373-3223

# フードドライブを毎月開催しています！

個人・企業・団体で、まだ食べられるのに眠っている食品をご寄付ください。

- 開催日時：毎月20日 (土日・祝日の場合、直前の金曜日) の10:00～12:00
- 開催場所：南区社会福祉協議会
- 食品の要件：①未開封品 ②産地が特定できる品 (米、野菜) ③賞味期限が最低2か月以上ある食品 ④常温保存が可能なもの



フードドライブとは？

●家庭で余っている食料品を持ち寄っていただき、食事に困っている方へお届けする活動のことです。  
●イベントや会社のCSR活動の一環などさまざまな場所や企画で取り組まれております。

フードバンクにいがたの活動

●まだ食べられるにも関わらず捨てられている食品がある ●米どころ新潟でも、ご飯を食べられない方がいる  
\*フードバンクは、この状況がなくなることを目標に、もったいない食べ物を必要な方に届ける活動です。

# 高齢者生きがい支援事業 南区ふれあい輪投げ大会・カラオケ大会を開催します！

南区社会福祉協議会では、高齢者の方を対象に第8回南区ふれあい輪投げ大会を開催します。豪華賞品多数！皆様のご応募お待ちしております！

- 〔輪投げ大会〕
- 実施日：平成27年9月10日(木)  
午前9時30分～正午 (受付9:00より)
  - 会場：老人福祉センター白寿荘
  - 対象者：60歳以上で、新潟市南区在住の方
  - 募集人数：90人
  - 受付期間：8月11日(火)～9月1日(火)

- 〔カラオケ大会〕
- 実施日：平成27年11月12日(木)  
午前9時30分～正午 (受付9:00より)
  - 会場：老人福祉センター白寿荘
  - 対象者：60歳以上で、新潟市南区在住の方
  - 募集人数：20人
  - 受付期間：10月20日(火)～11月4日(水)



申込先 南区社協 (電話373-3223) または「老人福祉センター白寿荘」窓口へ ※いずれも先着順 定員になり次第締切り

# 南区心配ごと相談所の開設について

日常生活における心配ごとの相談に応じ、助言や各関係機関の紹介など問題解決のお手伝いをしています。お気軽にご相談ください。

内容	開設日	時間	会場
心配ごと相談	第2・第4水曜日 (祝日の場合は翌木曜日)	12:00～14:00	南区社会福祉協議会 1階 相談室
法律相談 (司法書士)	第4火曜日 (1週間前までにご予約ください)	13:00～16:00	

お問い合わせは 南区社会福祉協議会 TEL 025-373-3223

# 南区健康福祉フェア2015 アトラクション出演団体公募について

健康福祉フェアに、より多くの方から関心を持ってもらい参加いただくためにアトラクションの参加団体を公募します。

【参加団体について】

- ①南区民で構成され、区内で活動している団体であること
- ②健康福祉の向上のために活動している団体であること
- 健康…体力づくりのためにダンスに取り組んでいる等
- 福祉…ボランティアで施設訪問し、演奏を披露している等

■次の団体は除きます

- ①営利目的に活動している団体
- ②個人の趣味、技術の上達のみを目的としている団体
- ③宗教、思想の普及を目的とした団体
- ④その他、健康福祉フェアの目的に反する団体

■アトラクション出演日時

10月3日(土)10:00～11:30(発表時間10分程度) ■会場：白根学習館

■アトラクション出演の申し込み

- 申込用紙：南区社会福祉協議会にあります。
- 申込期限：7月31日(金)までに南区社会福祉協議会へご提出ください。

※申込み締切後、出演団体の選考を行います。  
アトラクションの時間が限られているため、出演いただけない場合もあり得ます。選考結果は、すべての団体にお知らせします。

■お問い合わせ：南区社会福祉協議会 TEL 373-3223

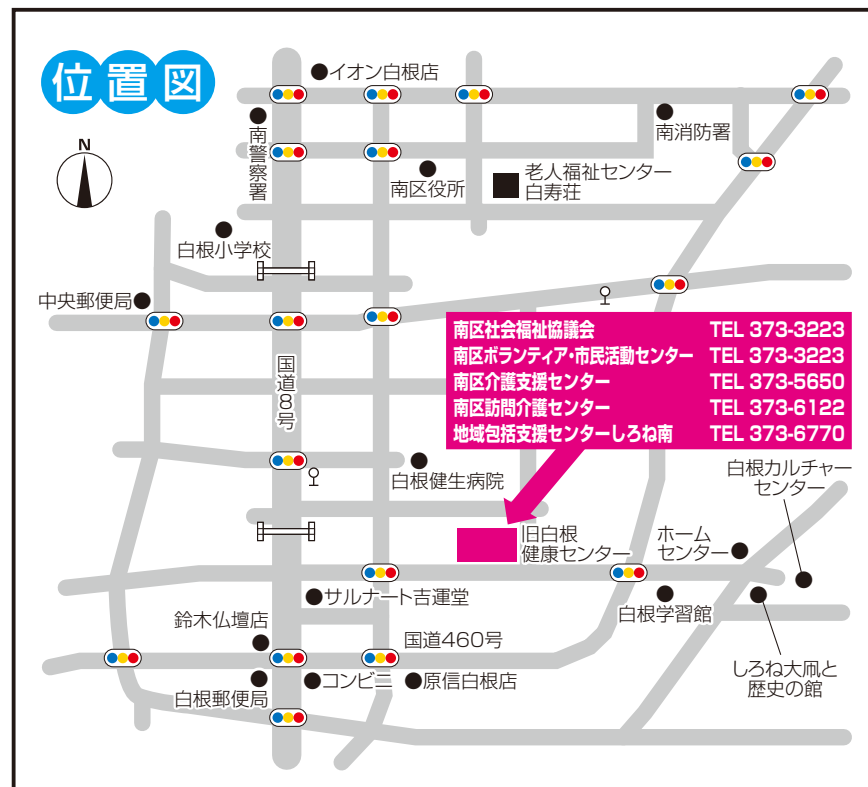

## 連絡先

社会福祉法人 新潟市社会福祉協議会 南区社会福祉協議会

事務所 〒950-1214 新潟市南区上下諏訪木817番地1  
TEL.025-373-3223 FAX.025-373-6125  
ホームページ アドレス 南区社協 で検索 <http://www.shakuyominami.ecnet.jp/>

